朝鮮日報 朝刊

社說

全南地方의旱害 救濟策이急務

一

全南一帶에 亘하야 旱災가 甚하야 道民이 塗炭에 빠저다는것은 屢報한바이지만 最近 同道에서 調查綜合한 內容에 依하면 被害地域은 羅州、務安、咸平을 爲始하야 一府十二郡에 亘하고 被害面積은 全畓面積 二十一萬町步의 四分의 一인 四萬餘町步에 達하며、被害推想額은 無慮 一千萬圓에 達하리라 한다。그뿐아니라 田作의 被害는 一層 甚하야 棉作가튼것은 거이 全滅狀態에 빠젓다 한다。누구나 아는바와 가티 全南은 朝鮮의 穀倉이라、이 道의 豊凶如何는 朝鮮의 豊凶을 左右하나니 全南 今番의 旱害는 오즉 全南道民의 災害일뿐아니라 全朝鮮民生의 受難이라 할수잇다。

二

朝鮮에 災害는 거이 그칠사이가 업다。最近 數年의 例를 보드래도 昨年、再昨年에는 三南一帶에 大水災가 잇섯고 北朝鮮一帶에는 昨年 冷害가 잇섯스며 今年에 드러와서는 鴨江沿岸一帶에 大水害가잇섯다。幾年前의 慶尙道、黃海道의 旱災를 생각한다면 實로 寧日이 업는듯한 感이잇다。그中에도 今年全南一帶의 旱災는 그 質에 잇서서나 量에잇서서나 六十年來의 大旱災라하니 그被害의 얼마만한 것을 斟酌할수잇다。特히 旱災는 水災와 가티 눈에 드러나게 慘酷하지 안흔마큼 世人의 注目을 끌지안흐므로 그 慘狀은 一層 同情할 餘地가 잇다。

三

이에 對하야 全南道當局은 總督府當局에 對하야 災害救濟費로서 約三百萬圓을 計上하야 各關係局課와 折衝中이라 하거니와 이만한 要求는 當然히 認定되어야할것으로 밋는다。무릇 災民들은 그날의糧食에 窮햇슬뿐더러 一年의 生計를 豫想할 何等의 希望이 업다。그들에게 救糧을 貸與 乃至 給與하며 그들에게 勞賃을 뿌릴만한 土木其他 事業을 이르키는것은 目下의 急務이다。그뿐아니라 貸借를 無利子로 延期할 方途를 열어주며、肥料代를 無利子로 貸與하도록 周旋해주며、災害地에는 公課를 免除 又는 減下하여줄 義務가잇다고 밋는다。

四

以上은 當局의 取할 態度어니와 地方地主 其他有志들도 이에 對한 救濟의 責任을 저야할 것이다。平素 自家의 土地를 小作하든 이로 一旦에 그 耕作地를 全然 焦土化한 이때 小作料를 强要한다든지 또는 免稅되지 못할것을 念慮하야 代作을 不許한다든지 하는 不義의 일이 잇서서는 안될것이다。하물며 負債、農糧을 催促치안는다고 家畜什物가튼것을 差押하야 永久히 그土地를 離別치 안흐면안될 苛酷한 일을 行해서는 안될것이다。도리혀 地主及 住民等은 率先하야 救濟會를 組織하야 救濟策에 着手할 義務가잇다고밋는다。

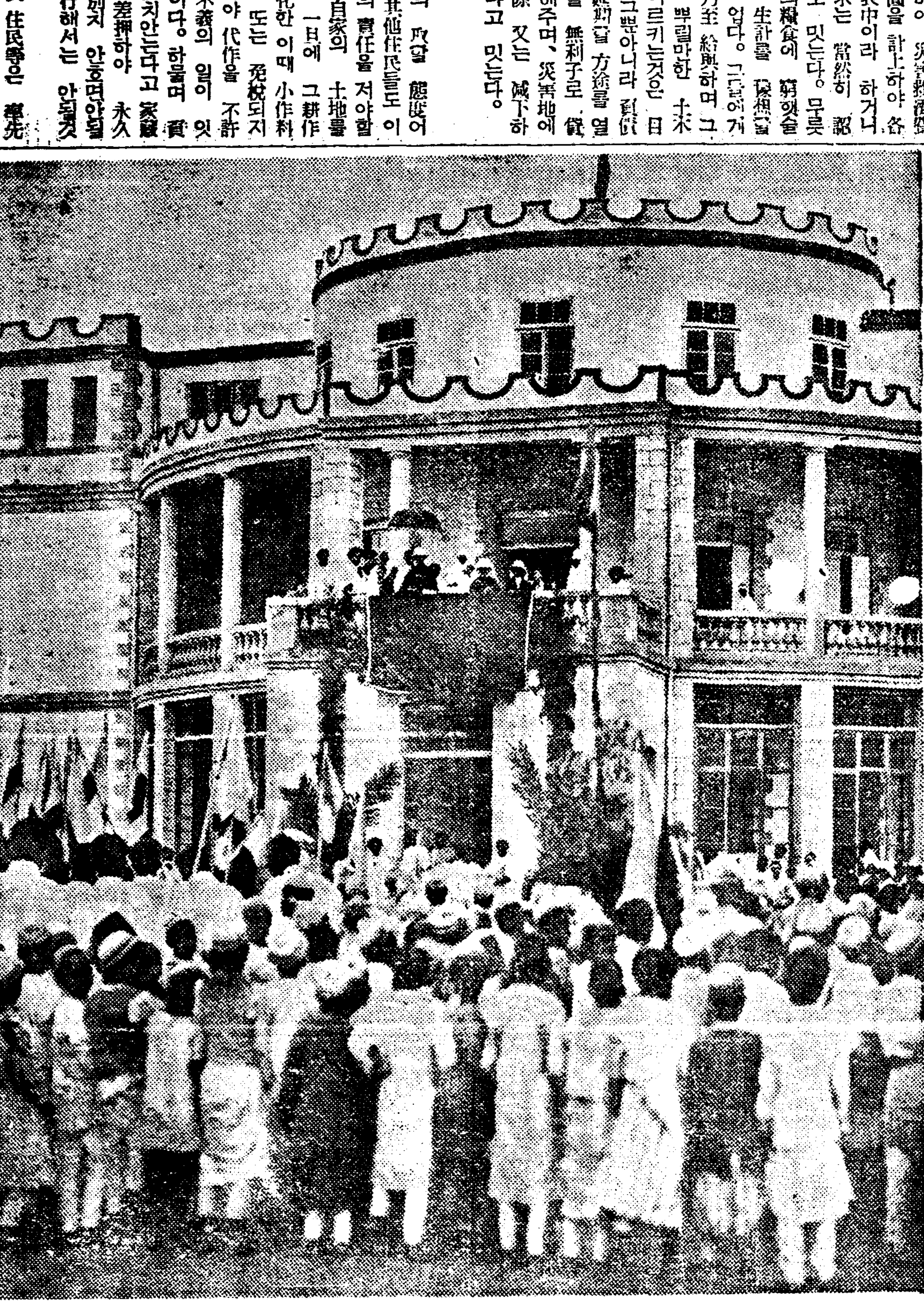

親히人民에게國家의危機를號訴하시는에國皇帝(皇宮발코니에서)

盧山會議의中心은 對日方針의動向

歐米派의包圍攻擊에黃郛一派總退却?

蔣介石氏態度極注目

親日?抗日?

【電通北平十七日發】蔣介石氏를中心으로 近近開會될 廬山會議에는 黃郛、何應欽氏等의 北中國關係首腦者도 列席할터로 右會議에서

一、汪精衛氏辭職後의 南京政府改組問題

一、新外交方針確立問題 特히 對日外交方針을中心으로한 汪精衛코ー스의再檢討

一、北中問題對策 即 日本의北中進出과 經濟提携問題의檢討

一、六中全大會對策

右四點이廬山會議의 最重要點으로보이는데 黃郛、何應欽氏等의 北中問題報告及그對策具陳이 가장重要視되며 어찌하면 이에黃郛一派가 歐米派의 包圍攻擊을바더總退却을하지안흘수업게될는지도 모르는데 果然蔣介石氏가 北中의實現에即한 親日策을取할는지 或은歐米派의理想主義에眩惑되여 歐米鐵軍主義에 轉向할는지 南京政府改組問題거나 六中全會對策이거나 모다 이對日方針 特히 對北中方針의 決定如何에 달린것으로 會議의 動向은 매우 重大視된다

汪氏極秘裡에 廬山向發

【上海十六日發聯合】蔣介石氏의 歸還과함께 中國政局은 極度로 緊張되여 最高要人은 相次 廬山으로 集合하고잇는데 中國側의 確報에依하면 汪精衛氏는 蔣介石氏의 訓電에依하야 極秘裡에 靑島出發飛行機로 廬山에向하엿다 한다

北寧線事件 嚴重警告發送

【北平十七日發聯合】高橋武官은 十七日 午前十一時 政整會에 王克敏氏를 訪問하고 石河의 北寧線列車襲擊事件에 關하야 警告를 發하얏다 此事件에도 日本內地人과 朝鮮人만을 對象으로한 單純한 匪賊이아니라 平津地方에 根據를가진 反日分子의 計劃的行爲인것이 明白하야 灤州事件의 正式抗議가 發送되려하는 此際에 又復勃發한 戰區擾亂行爲에 依하야 軍部의北中消止의 決意에 一段 硬化를 보게될모양이다

伊太利罹病兵送還

【電通나폴리十六日發】東阿遠征의 伊太利軍은 無苦的 氣候와 風土病에 苦惱하고잇는데 十六日 汽船 데베레號는 病과 惡疫에걸닌 送還將兵 三百八名及 軍屬二百三十名을 搭載하야 나폴리港에 入港하엿다

一事一言

自己凝視(四)

長白山人

다음에는 農村指導機關이다。農民이 全人口의 八割이라는등 農村이 經濟的으로나 文化的으로나 破滅狀態에 잇다는등、各私立學校를 爲始하야 모든 文化機關의 基礎가 農村의 支持로 된다는등 하는것은 모도 우에 석다듯 귀에 못이 박이도록 드던소리라。그리고農村으로 向하는 農村敎育의 時急을 웨치는 소리도인제는 조금도 새맛이 업게되엿다 그러치마는 우리네일이 대개그러한 모양으로 도모지 어이차 되야 차하는 소리만놉고 정작 것은 것도 미는것도 보이는것이 업는것까지 예사로 보고 안젓슬수는 업는일이다。그러면 어찌할고? 우리는 첫재로 一標本農村을 建設하여야할것이다。家屋의 構築부터、村落의 道路、上水、下水等 設備부터、本業과 副業의 技術과方法부터、生產及消費의 組織化부터、衛生、敎養、生活方式까지 朝鮮의 現實에 即하야 可能한 程度에서 理想的으로 完備한 一個 農村을 完成하야서 산標本을 만들고 다음에는 그農村에다가 다만 農業關係의 專門家뿐아니라 農村子女가 一人一業의 技術的訓練과 一人一藝의 敎養을 어더 그러한 農村共同體의 一員이오 指導者될 訓練을 줌、그러한 學校를 設施하야 農村改革十字軍의 士官을 養成하여야할것이다 이것이 아마도 朝鮮更生의 基礎가 아닌가? 이것이 업시 朝鮮人의 生活이 ─農民生活뿐아니라、民族生活全體가─ 向上될수는 업는 것이다。이 事業은 百萬圓乃至千萬圓도過多하지아니한 代身에 一二三十萬圓의 小資金으로도 着手할수잇는 것이오 또 이 資金은 大部分이 土地에 投資되고 生產的인 事業에 投資되는것이기때문에 決코 消耗하여버리는것은 아닐것이다。一個의 標本村이 完成되면 十村百村으로 千村萬村에 普及되기가 決코 難事가 아닐것이다。이것도 富者들의 記念事業으로 三千里半島全體를 그의芳名과 功德을 傳하는 不忘碑로 삼을 絶好한 事業이다。

陳氏辭表撤回코 汪氏飜意도豫想

顧王等汪氏系다留任?

【電通上海十七日發】汪精衛氏에 殉하야 辭表를提出한 實業部長陳公博氏는 十七日朝飛行機로南京에 도라왓는데 數日中에辭表를撤回할모양이라한다 陳氏는 汪派總帥로 指目되는人物인만큼 汪氏의飜意留任이 確實한것을反證하는것으로보인다 又汪氏에殉하야 一蓮托生으로辭表를提出한鐵道部長顧孟余、敎育部長王世杰、交通部長朱家驊、行政院政務處長彭學沛氏等 諸氏도陳公博氏에따러 다辭表를 撤回할模樣이다

國境委員會에關한 蘇聯의回訓到着

蘇波間條約을基準으로한것 유大使外相에게提示

【電通東京電話】蘇滿國境의 紛爭의 調停及 防止를 爲한 共同委員會設置에 對해서는 日蘇兩國間에 原則的으로 意見이 一致되엿스므로 各各 兩當局에서 그 具體案을 硏究中인데 十七日 具體案에 關한 蘇聯의 回訓이 到着되엿스므로 駐日蘇聯大使 유레네프氏는 同日午前十一時 外務省에 廣田外相을 訪問하고 蘇聯側에서 調成한國境共同委員會를 覺書의 形式으로서 提示하고 여러가지 說明을 行하엿다 이에對하야 廣田外相은 日本側에서도 外務省의 原案과 對照하야 그內容을充分히 檢討하야 滿洲國에도 移牒해서 硏究하기로約束하고 또 目下 莫斯科에서 折衝中인 漁業條約改訂及 石油試掘權의兩交涉의 進捗을要望하고 午後零時半 會見을 了하엿다 그리고 蘇聯側에서 提示한 蘇滿國境委員會案은 一九三三年六月三日 締結한 蘇聯波蘭間 『國境의 事件과 紛爭의 調查解決에 關한條約』을 基準으로한것인데 大體 左의趣旨로 推察된다

一、兩國은 國境事務代表者를各 其任命하야 國境의 事件及紛爭의 豫防手段을 講究할것

二、如左한 事態가 國境에서發生하는 境遇에는 그事件及 紛爭을調查하야 解決手段을 講究할것

(가) 他方締約國의 人及領土에 對한發砲

(나) 航空機에 依한 國境侵犯

(다) 他方締約國의 人의 殺傷 肉體上損害

(라) 官吏及 個人의 故意에依하지아니한 國境通過

(마) 國境守備隊 或은 地方住民이 國境標幟 又는 其他의 國境守備의 移轉 或은 毁損

(바) 其他數項

三、共同規定을 採擇한것은 兩國間의 最終的決定으로할것 또 各國境事務代表者는 自己의裁量에 依하야 如何한 事件도 他方締約國의 國境事務代表者에게 通告한後 이것을 外交手續에 依한 解決에 맛길權利를 가질것

四、미리 協議한後 共同調查를 行할수잇다 또 協議에는 國境守備의 現地機關代表者도參加시킬수잇슬것(蘇聯大使)

英政府의招請說 海軍當局否定

十月海軍會議開催問題

【電通東京電話】英國政府가 華盛頓、倫敦兩條約關係 五個國軍縮豫備會談을 十月中에 開催할 意의 通告를 發한 報道에 對하야 海軍當局은 『이러한 通告는 招請도 아즉 關係當局은 接受한바업다』고 全然 否定하야 左와如한 見解下에 强硬態度를 가지고 잇다

一、最近 新聞紙上에 今秋十月을 期하야 倫敦에서 海軍軍縮會議開催의件이 報道되고잇는데 그 眞否는 判然치안타 又 同會議에서 主催者的立場에 잇는 英國이 如何한 態度를 取할지도 全然 未知數이다

一、그러나 英國으로서는 建艦計畫制限案의 公式을 提案하야도 公算이 極히크고 實的制限도 이에 結付하야 主張할 것도 大槪推測할수잇다

一、此等의 提案內容은 實로 不徹底하고 不公正한 案이다 따라서 日本으로서는 到底히 應諾할수 업는것임은 贅言을 要치안는바이오 假令 會議를 開催하나하야도 이러한 公平한것을 議題로하고 協議한다면 結局無益한 論爭을 反覆하야 決裂되고 말뿐으로 차라리 처음부터 會議를 안여는편이 낫다

陸軍局長會議서 肅軍方法協議

緊急軍司令官、師團長會議는 來二十六日開催決定

【東京電話聯合】三長官會議와軍事參議官會議의 支持를어더 軍規肅正과 統制에 關한 方針을 徹底케할 方法을 考究中이든 林陸相은 十七日午前十時부터 本省大臣室에서 局長會議를 開하고 林陸相、橋本次官、今井軍務局長以下 各局關係官이 出席하야 먼저 軍規肅正과 統制에關한 結束을 全軍에게 徹底케하기爲하야 具體的方法에 關한 協議에 들어가

一、師團長會議의 開否

一、陸相의 訓示를 如何히 할것인가

一、怪文書取締의 具體的方法 其他에 關해서도 重要協議를 遂하고 이會合의 意見을 基礎로 具體的實行案을 作成하야 陸相의 裁斷에 依하야 決定하기로 하고 林陸相은 同十一時 對滿事務局으로갓다

【電通東京電話】永田事件에 關聯한 緊急軍司令官、師團長會議는 來二十六日 開催할 豫定인데 會議는 一日이될 模樣이다 그리고 參列者는 植田朝鮮、寺內臺灣兩司令官以下 在滿師團을 除한 各師團長 各留守司令官及板垣關東軍參謀副長의 十七名이다

陸軍省公式發表

【電通東京電話】十七日午後一時五十分陸軍省發表

陸軍大臣으로부터 訓示를 行하기爲하야 本月二十六日 軍司令官師團長等을 陸軍省에 會同케함

英大使館員 現場에急行

英記者被殺事件

【奉天十六日發聯合】英人記者 존스氏는 十二日 遵昌縣內 某地點에서 死體가 되어 發見되엇다는 旨의 電報가 十六日夕刻 北平英國大使館에 들어왓다 詳細는 不明하나 發見者는 察哈省政府派遣의 搜查員이오 死體는 三發의銃創을 受하엿다 英大使館에서는 이旨를 卽時 北戴河에 靜養中인 카드칸大使에게 報告하는同時에 同館員은 존스氏의 同行者이던獨逸人記者뮬러氏를 데리고 十六日夜 現地에 急行하얏다 이리하야 去六月二十八日 同氏가 匪賊에게 拉致된 以來 一個月半동안 日中英三國官憲의 必死의 搜查도 드듸어 徒勞에 歸하엿다

三國會談十九日續開

【電通巴里十七日發】伊에紛爭問題審議의 英佛伊三國會談은 豫定을 變更하야 十七日은 休會하고 月曜日(十九日)에 다시 續開하기로되엿다

에國軍幹部不足으로 外國人將校雇傭

海外二十個國서二千名雇入 駐英에公使館에通達

【倫敦十六日發聯合】에디오피아政府는 戰爭開始에 備하야 着着 國軍의 整備擴充을 急行하고잇는데 幹部將校의 不足에 鑑하야 外國人將校를 雇入하기로 決定하고 十六日 倫敦駐箚公使館에 對하야 海外二十個國에서 二千의 外國人將校를 雇傭하야 國軍의 指揮를 委囑할 方針인 旨 通牒하엿다

拓務省移民村 匪賊에게被襲

【哈爾賓十七日發聯合】濱北線綏稜縣의 拓務省 第三次移民村은 十五日 午後七時 反滿軍의 襲擊을바더 極力應戰에 努力하엿스나 防禦할수업서 드듸어 縣城에 避難하엿다 反滿軍은 掠奪放火後 逃走하엿스므로 目下滿洲國軍이 追擊中 多幸히 移民에는 死傷者가 업섯다

治權撤廢後의 日本人課稅權決定

【新京十七日發聯合】治外法權의 撤廢後 在留日本人에對한 課稅權에 對하야 滿洲國政府는 駐滿大使館과 協議한 結果 左의方針을決定하엿다

一、日本人에 對한課稅는 附屬地內外를 不問하고 同時에同一稅率을課할

一、從來의公租及 居留民會費는 地方稅의 性質을 帶하고 從來 地方施設에 充當되고잇는關係上 國稅와는 別個의 範疇에關하고 또 行政權의 全面的移讓이 從來대로 地方施設에 充當하기爲하야 從來대로 國稅와는 別個로徵收할

一、徵收額의 一部를 어떠한方法으로 日本政府駐滿當局에게 交付하야 警察其他의 行政費에 充當할

一、條約調印을 年內에 了하고 來年初 實施할

人事·集會

▲金華鉉氏(平安北道會議員) 郭山架橋工事費國庫補助陳情次入京中人事次來社

▲孫應麟氏(江界邑長)同上

▲黃宗河氏(江界邑會議員)同上

▲金承洙氏(江界邑會議員)同上

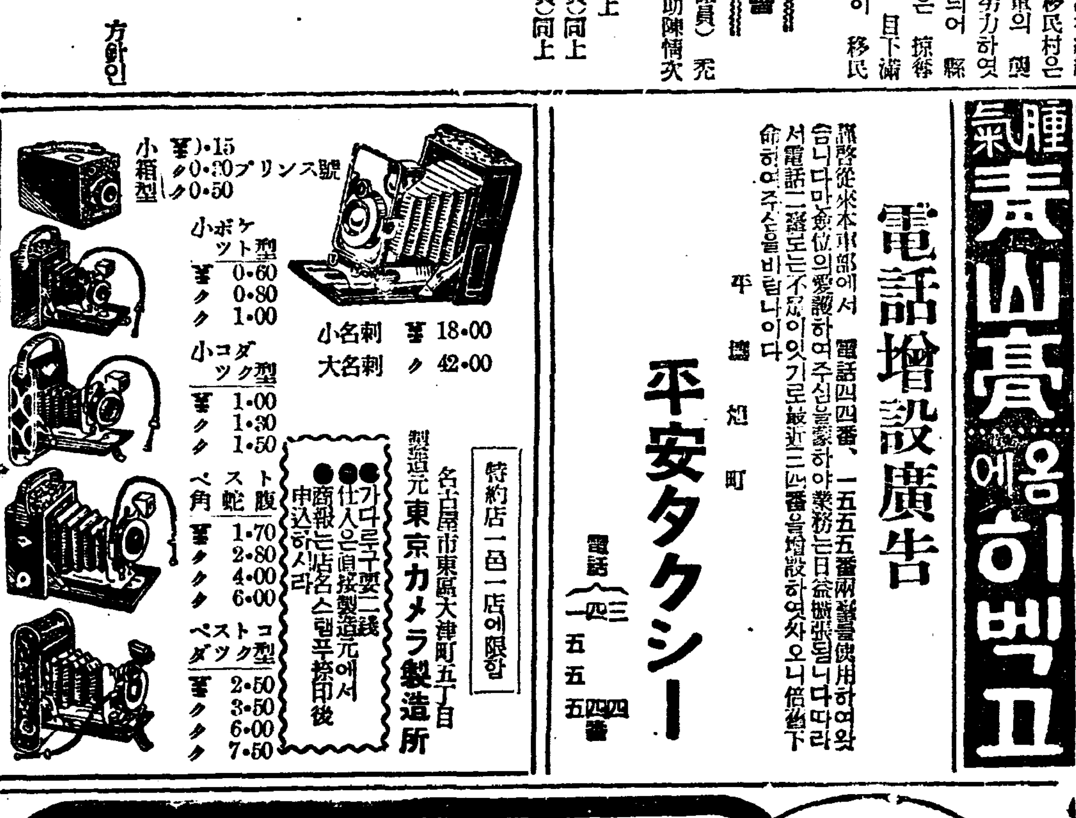

特約店一邑一店에限함
名古屋市東區大津町五丁目
製造元 東京カメラ製造所
●가다로구要二錢 ●仕入은直接製造元에서 商報는店名스탬프捺印後申込하시라

電話增設廣告

謹啓從來本車部에서 電話四四番、一五五五番兩番을使用하여왓습니다만 顧位의愛顧하여주신덕택으로業務는日益繁張됨니다따라서電話二番으로는不足이잇기로最近二四番을增設하엿사오니倍舊下命하여주심을바랍니다

平壤旭町 平安タクシー 電話 三一四 五五 五四 番

腫氣 靑山膏 에용 히벅고

都賣 散賣
鑛山用藥品 工業用藥品 衛生材料品 醫療器械 處方調劑品 醫藥品 有名賣藥
京城府鍾路四丁目 電車交叉點
山崎仁壽堂
電光化門二五六番 振替京城八〇八番

國旗 萬國旗 校旗 優勝旗 會旗 宣傳旗 幟 幕
旗 カメヤ旗店
京城府黃金町五丁目 電話本局一五八四番 振替京城三八四番

最高의社會意義잇는大事業進出
조흔家庭工業
第一 第二
株式會社

肥滿劑
身體肥瘦하야困難한분은여러가지療養도無効하든것이肥滿劑를服用하면健全히하여害업시身體肥滿히되는良藥의說明書進呈
東京市麻布新町七十一 小川藥院

小賣店募集 京城櫻井町米田勇藥部

天賦의福音
皮膚病에 꼭쓰지안흐면안될
六一〇ハップ (무도·합푸)

天下에高評을바든 六一〇ハップ는 化學의進步에依하야 完成된 皮膚病이가장잘낫는다고 賞讚을바든獨特한專賣特許藥입니다

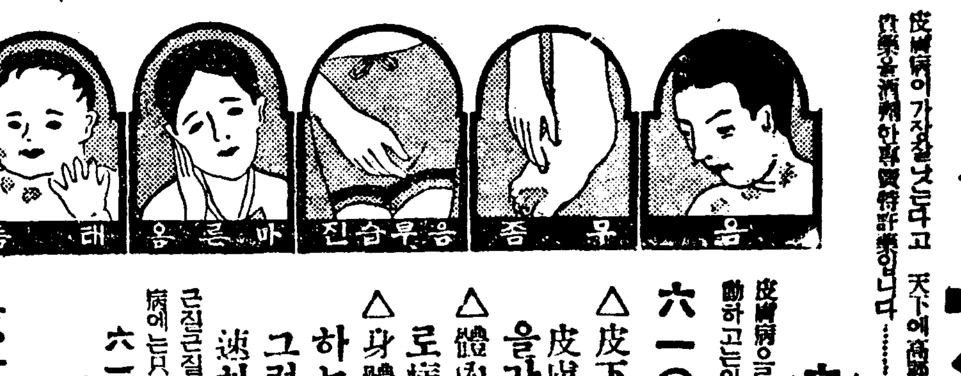

六一〇ハップ의特徵

皮膚病으로근질근질가렵고、알흔것은 無數한菌이 寄生하야活動하고잇는까닭입니다

△皮下深部까지잘浸透하야 痼疾인이런 皮膚病菌을顯著하게殺滅식히는 作用을가지고

△體內에잇는毒素를體外로 排出식힘으로病源을根本的으로驅逐하며

△身體에自然的으로 賦與된疾病을 自癒하는機能을活潑케促進식힘니다

그럼으로이런三大作用이相俟하야서 迅速하게疾病을根治하는것입니다。

근질근질가렵고、옴신옴신알흐고、더러운고름이흐르는 不快한皮膚病에는只今곳、六一〇ハップ를試用하시면直席에見効

△主治効能

모기、벼룩、빈대문데도即効

옴、무좀、음부습진、마른옴、腫氣、땀띠、其他皮膚病、痔疾、胃腸病、婦人病、神經痛、

◎洗面에二三滴쓰시면얼골의살결에 潤이나고고위지며 ◎婦人에게뒷물에도 만히使用합니다

◎沐浴물에너어쓰시면 血液循環을잘하고、精神이爽快하여지고、身體도더욱조튼케되며 僅少한費用으로全家族이다 溫泉氣分을맛볼수가잇습니다

藥은各地主要한 藥房에잇스며、原液대로팔고잇스니물에다서쓰십시요、說明書에 詳細히적어잇습니다。

斯界의權威 婦人科 皮膚科 內科 小兒科 推奬

發賣元 名古屋 武藤鉦合名會社藥品部

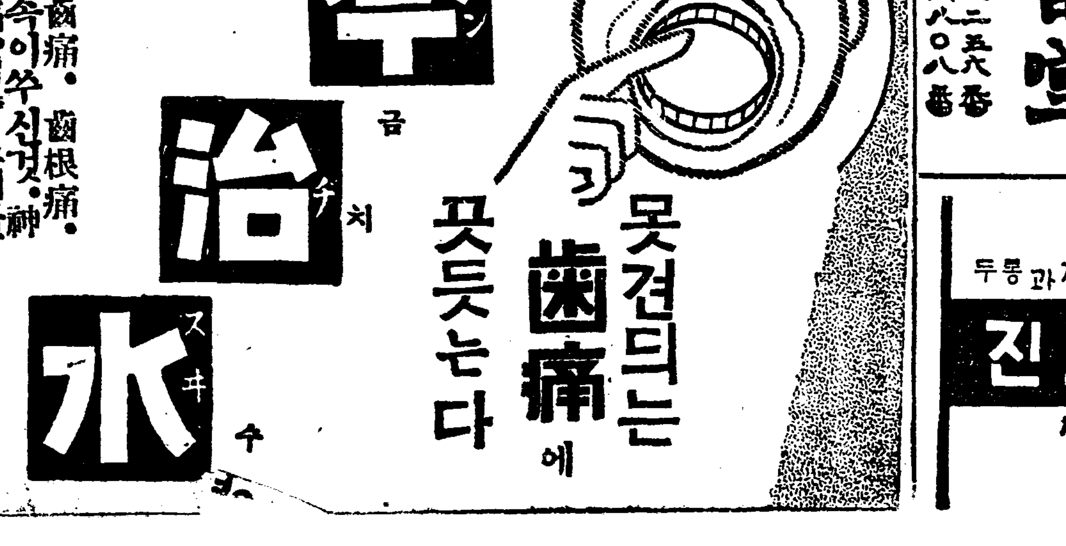

主効 虫齒痛·齒根痛·神經痛·니속이쑤신것·肩臂로因한齒痛

發賣 丹平商會

두통과치통에 진노ー

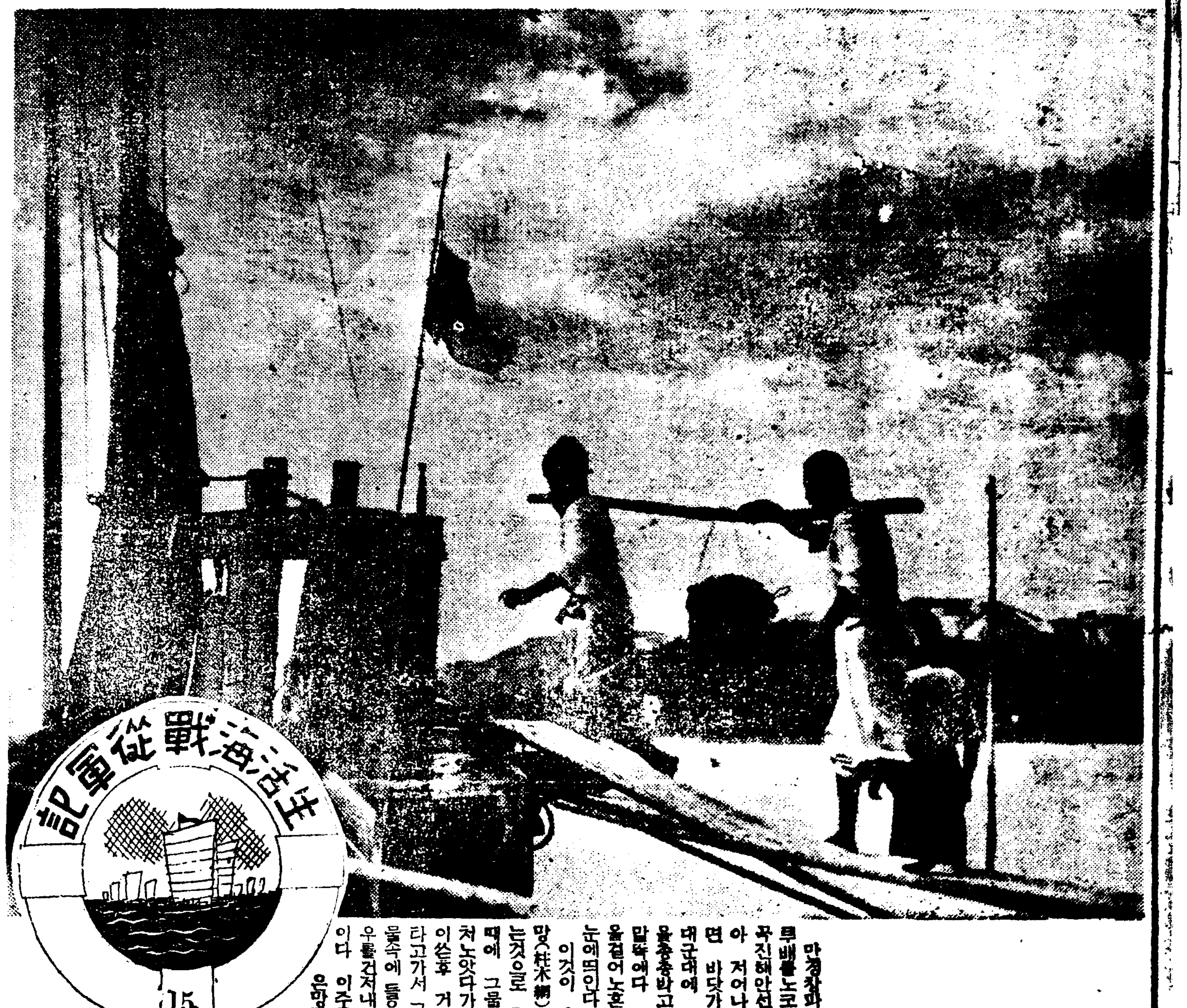

金波溶溶落照를지고 欸乃聲실은黃昏歸帆

特派員 成仁基
寫眞班 李鍾玉

만경창파에거루배를노코 글꾸진해안선을딸아 저어나가려면 바닷가 군데군데에 말뚝을충충박고 그말뚝에다 그물을걸어노흔것이 눈에띄인다

이것이 주목망(柱木網)이라는것으로 물밀때에 그물을 처노앗다가 물이쓴후 거루를 타고가서 그그물속에 들은 새우를건저내는것이다 이주목망은망망한 바다가운데는필요업는것으로섬과 섬사이나 포구가튼곳 비교적 야튼곳에처두엇다가 물쓸때되면 잡힌새우를건저낼뿐으로 사람의 손을 적게쓰고 새우를잡는 한방법이다

새우 그물이나주목망으로 건저낸새우는 젓담글것은독에 소곰과 석거담그고 말릴것은 간하장(乾蝦場)으로 가저간다

×

강화도(江華島)에서도 서남편으로떠러저 아차도(阿此島)에는 열몃곳이나 새우를 찌는집이나란히잇다 바다에서 잡아온새우를 큰가마솟헤다 소곰물을풀고 그속에다 찐다 짤잘하게 간이배며 쩌진새우를 해변의넓은사장에다 엷게펴서 말린다 작렬하는 태양볕헤 바짝말른 새우를 섬녀자들이 모혀안저 수염을 잘르고 잡티를골른후 키(箕)로 부처서 깨끗한상품(商品)을 만든다

말른새우는 경성인천등지는 물론 전조선각지방에 공급될뿐아니라 멀리 만주국까지 수출된다고한다

새우를 그대로 쩌말릴뿐만아니라 어떤곳에선 불근물을 드리여말린다 이붉근새우는 맥주안주로서 도회인의 애용을 밧는것이다

×

한철이되면 이간하장들은 쉴새업시 연긔를들어내다 하로에도 두번식세번식 건저내는 수확물을 산가티싸히는 새우떼를 펄펄끌는 가마솟에다 쪄내고 또쪄낸다

마른새우는 도회의상인이나 그지방큰상인이 돈을내어 수요를 예상하고 만드는것이다 선원들은조선게 현금과박구려고 이간하장으로 모혀든다 금년에는새우잡이가 잘되여처음에 한말에 오륙십전하든것이 삼십전 내지 십전까지하엿다한다 그들은 너머나싼줄알면서도 현금과박굴욕심에 또는 젓담글래야 소곰이 떠러저서 할수업시 십전이라도 헐가로 넘기는것이다

젓에는 오젓 륙젓 추젓세가지가잇다 오젓은 음력오월에 륙젓은 류월에 추젓은 칠팔월에 잡히는것이다 오젓은 보리가을할때부터 잡히는것으로 몸이좀 물러서 가을김장하는데 애용되고 륙젓은 다소몸이도저서 반찬용으로 만히먹히는것이오 추젓도 반찬용으로 만히 수요된다

일년간 강화도근처에서 잡히는 새우젓의 가격은 총액십륙만이천오백여원에 달하야 단연제일위를 점령한다

새우젓은 강화도의 대표적어산물로 새우젓이 잘잡히고 안잡힘에딸아 이섬어부들의 주머니가 부렷다 말렷다하는 물론이고 경성 인천을 비롯한 각지방 수요자의 주방(廚房)경제에도 영향됨이 크다

×

새우잡는어부들은 한배에 네명혹은 다섯명이동사가되야 새우철동안날마다 일곱 여덟시간식 그물던지기와 그물댕기는데 잇는힘을 함게뭉친다 될수잇는대로 한독이라도 만히젓을 담것다가 철이지나면 배에다 젓독을 잔뜩실코 경긔 충청(忠淸) 전라(全羅)황해(黃海)도 등지로 가서 독으로넘기거나 그러치못하면 양철에 한홉식 두홉식 지고 촌으로 촌으로 도라다니며 보리때는 보리로 벼때는 벼로 외상으로 주엇다가 긔한한때에 또다시 차저가서 바더오는것이다

×

날도이미 저무러 수평선 저쪽으로 해가반쯤떠러지니 얇게덥은 나그내의 도려갈길도밥부다 어장한락조(落照)를 우러러보며 도라가는 거루ㅅ배에 다시몸을실호니 배는 그물을느린 젓배들을 이리 저리 피하며 고요히 물결을 넘어간다 어떠어잿이 어부가 젓배에 울엇는지! 한마흔 절류곡(折柳曲) 한곡조를 퉁소(洞簫)에 부치어서양의 해풍에 부처보낸다

저쪽마을에는 아즉도 새우찌는 연긔가 어리고 이쪽 배ㅅ머리에는갈매기떼가 깃을찾기에밧버하고잇슬뿐。

사진설명=락조의 붉은 햇밫이 해변을둘러쌀때에 새우젓독을 뱃전으로부터 옮기는 어부들

取締荷酷不拘코 渡航者四萬六千

昨年中關釜來往乘客은七十六萬名

滿洲事變以後年復年激增

총독부에서 조사한바에 의하면 작년중의 관부련락선(關釜連絡船)의 교통상황을 보면 부산(釜山)서 하관(下關)에 간것이 일천팔십일회고 하관서 조선에 건너온것이 일천팔십삼회 합이 천일백륙십사회를 왕복하엿다 전년에 비하야는 하관 간것이 십팔회 조선온것이 이십회 합계삼십회의 증가를보엿다 승객인원은 조선서건너간 사람이 사십만칠천 칠백이 십오명 조선으로 건너온것이 삼십륙만일천이백사십 구명 합계승객총수는 칠십륙만 팔천구백칠십사인으로 하로평균 이천일백륙명이 래왕한셈이다 이것을전년에 비하면 하관으로 간것이 사만삼천칠백 팔십명 조선으로건너온것이 오천칠백팔십오명 합계사만구천오백륙십 오명이증가하엿다 그리하야 만주사변전에는 련락선으로래왕하는 사람이 점차감소하는 경향이든이것사변이후에는격증하여가는 상태라한다 그런데 전기수사자를보아 부산서 하관으로 건너간 승객의총게는 하관으로부터 부산으로건너온 승객보다 실로 사만륙천사백칠십륙명이 더만허 결국은 이수사자가 순전한 도항자라고는 볼수업슬이것며근소한 부분을 제하고는 전부가 작년중의 도항자수사자가될것으로 요지음과가티 도항취체가 까다라운것을 무릅쓰고 역시 전기와가튼 수사자를 보인것이라고한다

李洙倬背後에 挾雜輩가또蠢動

刑事補償金請求事件中心

不可能의"文書僞造"

상부의 협의를 씨워 두번 사형의 선고를 밧고 세번만에 청천백일로 무죄의몸이되어 세상에 나온 리수탁(李洙倬)의 배후에서 또다시 협잡배의 마수가 으물거리게 되어 그들은 대담하게도 범죄를 우롱하려한사실까지 생기엇다 즉 리수탁이무죄백방이되자 지난 칠월이일 그는 영도(永島)변호사를 대리인으로 형사보상금 팔천팔백 오십구원을 고등법원에 청구한 사실이 잇섯는데 십사일에는 돌연 영도변호사에대한 형사보상금 청구위임장의 해임장이 동법원에 제출되엇다 동법원에서는 전일부터 리수탁의 배후에 또다시 협잡배가 마수를 빼치고 잇슴것을 짐작한터이라 전자의 보상금청구에 찍힌도장과 금번에 영도변호사 해임장에 찍힌 도장을대조한결과 과연두개의 도장이 아주딴것임을 발견하엿다 그리하야 십칠일에 리수탁을 비공식으로 동 서긔과에 불러다가 리유를 무른즉 그는분명한 대답을 하지아니하고실수로 그러케되엿노라고 하면서영도변호사 해임장만을 취하하엿다 이에대하야 리수탁은 아모에게도 일체를 말하지 아니하고 도리혀 보상금이고 무엇이고 다귀찬어 하는태도를 취하고 잇다 그 리면을 듯건댄 리수탁이가장 차착수할 민사소송에 의한재산의 회복은 그것이어떠케될는지모르는것이다 금번에 비교적 확실성이잇는 보상금이라도 나오면 그것을 먹으려고하는데 영도변호사가 사건을 담당 하게되면 그들은 한푼도 차지를못하게되겟스므로 그와가치 위조의 해임장을 제출한것인듯 하다한다。그중거의 하나로는 십칠일 오전 아홉시까지 동 법원에 출두하라고 리수탁을 호출하엿는데 이눈치를채인 협잡배들은 동일아침 일즉이리수탁을 차저와서 그를 억류해노코 위협도 하고 꾀이기도하여 필경 리수탁으로 하여금 영도변호사 해임장위조건은 리수탁자신의 실수인듯이 말을해서 자기네의 인장위조공문서 위조의죄를 암암리에 숨길책동을 해두엇는것인듯 하다고한다 이상과가치 리수탁자신은 위협이나혹은 꼬임에못이겨 위조의해임장일건을 문제삼지아니하더래도 과연재판소 당국에서는그것을 그대로 간과하게될는지그러치 아니하고 그협잡배의 일당을 들추어내이게된다면 의외의 방면으로 사건이 파급될는지도 모른다한다

娼妓가飮毒

부내 미생정(彌生町)팔번지 창루대흑루(大黑樓)창기 절부(折部)하스미(二二)는 십칠일아침두시십오분경 자긔방에서 소독약인『가망간산가리』라는 약을먹고 고민하는것을 그집주인이 발견하고 곳의사를 청하야 응급치료를한결과 생명에는 이상이업겟다는데 음독원인은 그의신세를 비관한끄테자살하려든것이라한다

明年中은開通될 京城↓江陵↓羅南航空路

日本海橫斷線도實現計畫

擴張되는空中交通

체신국(遞信局)에서는명년도를기하야 년래의계획인『로ㅣ칼라인』의 하나로서 위선 경성강릉간(京城江陵間)과 함흥(咸興)을 불시착륙장으로한 경성라남간(京城羅南間)의 신항공실현을 목표로이미 명년도 예산에 각각경비를 계상하엿스나 그중경성라남간만은 명년으로 절반한 일본해횡단항공로의 신설과 기타재정관계로 실현되기 어려울것으로 관측되고잇다 즉 오는구월로써 만주국 항공회사(滿航)는 그항공선을 도문(圖們)으로부터 라남까지 연장하게되어 이를따라서 일본공수회사(日本空輸會社)에서도 송강(松江)과 라남을 련락하는 일본해횡단 항공로를 속히 실현하야 북방을 통한 일만의 항공련락을 기도하고잇다 대체로 이선은 명년중으로는 실현될것으로 예측되여 체신국에서는 이 항공선의 개설에 따르는 제설비용과 라남비행장의 정비소요예산을 각각 명년도에는 예산에 계상하엿다

라남비행장은 청진(淸津) 라남두도시 사이에 개재한 수성천(輸城川)남서방 칠천평의 용지가이미 군부로부터 무상대하가되엿고 또일본공수와 만주국항공회사가 각각 이만원식 지출하야 용지매수에 착수하엿스므로 체신국으로서는 별로히 큰경비의 지출은업다

그래서 오직이비행장의 정비를위해서만 오만원의 경비를계상하엿다 또 일본해 횡단 항로는 상당히 넓은코ㅣ스이므로 상공(上空)일본해상 조선동해안 북조선 각방면의 기상통보와밋 비행중의 무전연락은매우중요하게 되므로 명년도에청진에 항공무전국을 신설하고또 강능에도 항공무전국을 각각이개년사업으로 설치할터인데 명년도에는 청사의 신축과 가이무전장비됨을 위하야 위선 이십칠만구천원을 요구하고잇다

四十尺斷崖跳下

少年窃盜超冒險逃走

跳下潛跡現場은血痕만淋漓

佛國領事館後山에서

열엿헷날 오후두시경에 부내 룡산서(龍山署)원이 열다섯살먹은 소년절도 한명을 다리고 합동(蛤洞)불국령사관(佛國領事館) 뒷산부근으로 그의 련루자를 체포하려간는바 그소년범은 경관의 눈을 피해서 노피 사십척이나되는 단애(斷崖)에서 죽첨정(竹添町)삼정목 철도선로쪽을 향하여 나는새와가티 뛰여나려 도망해버렷다 이 소년이 떠러진 현장에는 선혈이 림리하게 흐르고 잇는것으로보면 그범인은 떠러지며 중상을 당한채로 도망한것으로 보이는데 그를 추격하든 경관들도 그의대담한 행동에는 어찌할수업섯다한다

그소년범은여엿헷날 아충에한강통(漢江通)부근에서피크놀하는현장에서 체포하여 취조하든엿바 그의 두목되는 광희정(光熙町)이백팔십일번지 전과일범에 자칭 권투선수라는전종이(全鍾伊)(二二)가합동방면에 잠복해잇다는것을 자백햇스므로 그를 다리고 전긔전종이를 체포하려 갓다가그가티 범인을 노친것으로서 종이만은 현장에서 체포해다전방금취조하는중이라한다

月下의漢江橋上

投江未遂한男女兩人

男子는婚姻못함을悲觀코 女子는戀人빼앗긴恨품고

【京南】십륙일밤 열한시경 서늘한 바람에 하늘거리는 한강물우에는 교교한 달빗조차 쓸쓸하게도 빗치일때 놉드란 철교우로부터는 달비츨 등진 두청춘 남녀가 제각기 저승길을 차즈려고 물로 뛰여들라다가 동행인들에게 붓잡힌 사건이 잇섯다

▲사나히는 시내초로 삼정목(鐵路三丁目)일백삼십번지 함명수(咸命洙)(三)로서 죽엄을찻는 원인은 어려서 부모를잃코 여러동생들을 다리고 근근히 로동생활을 하나 압흐로 갈수록 고통만 심해지고 나희는 이미 이십칠세란 청춘이나 결혼이란꿈에도 못하겟슴으로서 이를 극도로 비관한끄테 전긔 한강을 자살장소로 선택한후 동아홉시경에 제일차로 한강시사아래 바위에서 물로 뛰여드렷든바 그것도 뜻대로 아니되여 선유하든 사람들에 구원을 바더 죽지못하고 또다시 제이차 계획으로 동열한시경에 철교우에서 뛰여나리려다가 그도또한동행인들에게붓잡혀 한강교파출소에보호중이라하고

▲녀자는 시내현저동(峴底洞)일백××번지 김어엽분(金於葉粉)(一×)(假名)이란 꽃다란 처녀로서 경성모공장에 녀직공으로 다니든중 그공장에 회부로잇든 유모(兪某)란 젊은청년과 우연히알게되여 두어달동안이나 사랑을속삭이여왓는데 요지음에와서는 또박가게도 유모란청년은생명가티알고 지극히 사랑하든 자긔를 바차버리고 자긔의 동모인 김은숙(金恩淑)(二一)이란 녀자를 사랑함으로 사랑하든 연인도 빼앗거니와 두번 다시 아니오는 처녀시대를 반첫든것이 큰원인이되여서 죽엄으로 청산하고저 이날밤 열한시경에 전긔 철교우에서 떠러지려든것이대 그때마츰 참외를 실고 시내로 드러가는 마차꾼들에게 붓들이여 목적을달치못하엿다한다

少年軍主催敎化映畵

시내 숭사동(市內崇四洞)에잇는 조선소년군 제륙호대에서는 재래 소년소녀들의 교회에 힘써 오든중 이번에도 오는 십팔일(일요일) 오후팔시부터 고동상업학교 운동장(高商運動場)에서 교회영화(敎化映畵)수편을 엄중히 택하야 동민교화영화대회를 개최한다고 한다

洋畵界의重鎭 金鍾泰氏長逝

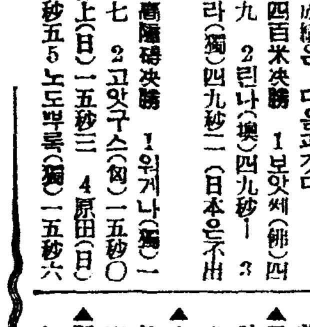

조선양화단의 중진으로 양양한 장내를 가진 회산(檜山)김종태(金鍾泰)씨는 지난달 초순에 화필행각(行脚)차로 평양을 내려가서 잇든중에 우연히 장질부사에 걸려 그곳 교회병원에서 입원치료중이든바 십칠일 오후여섯시에 드듸여 별세하엿다고한다 씨는 경성태생으로 그림에 천재를 가지고 동경상야(上野)미술학교를 졸업한후 동경이과(二科)에 입선하야 이과회원이되고 총독부미전(美展)에 수차 특선된 화가로 향년이 삼십세라고한다

하레야까愛用者 映畵無料招待會

머리의 영양제(營養劑)『하레야가』본포 일독의화학연구소(日獨化學硏究所)에서는 십칠일밤부터 구일밤일까지『하레야가』애용자에게 봉사코저 애용자를 단성사(團成社)와 희락관(喜樂館)에 초대키로 되엿는데 애용자는 오십전짜리 이상의『하레야가』빈갑을 가지고 오면무료로입장 할수잇다고한다

(사진은 본사를방문한『하레야가』선전대)

運動競技

日米水上 昨夕에序幕

【電通東京電話】明年伯林올림픽의日米水上競技對抗이 어데로갈것인가에 興味를이끌어世界의 視聽을 集中케하는 第二回日米對抗水上競技大會 第一日은 十七日 午後六時半부터 神宮 풀에서 開幕된바 이날은 前日까지 내리 ◯◯는 ◯雨도 씻슨듯이 개여서 氣溫도 알마진 國際試合의 『콘듸슌』으론 자못 良好하엿다 『스탠드』에는 午後三時에 開門하자 몰려드는 팬들로 立錐의 餘地가 업서 約一萬三千의 大觀衆은 戰前에 벌서緊張과 興奮의빗이 떠돌아보이엇다 定刻이되자 마자 日本軍은 根上主將을 先頭로 松澤監督以下 選手一同과 米軍은메데이카主將과『킷파스』監督以下 選手一同이 入場한後 正面스타드(폐)에 整列하야 末弘 日本水上競技聯盟會長의 人事에 뒤니여 松田文相의 祝辭가 잇슨後 根上、『메데이카』兩主將의 宣誓가 잇슨다음 同六時五十分 米國選手歡迎隊 日本 三地方對抗 女子水上戰을 비롯하야 수다ㅣ드하니 同七時·二百米 平泳의 日米對抗戰으로 開戰되엿다 (氣溫은二十四度·水溫은 十九度로 冷氣를 띄여『컨듸슌』은자못不良)

▲二百米平泳決勝 (得點日本五米國一) 1 小池禮三(日本)二分四二秒六(世界타이記錄) 2 葉室鐵夫(日本) 二分四三秒六 3 히긴스(米國) 二分四六秒

▲二百米自由型決勝 (得點 日本三、米國三) 1 遊佐正憲(日本) 二分一三秒二 2 마지오니스(米國)二分一四秒 3 린도구렌(米國)二分一四秒六

氷上選手를招集 送別競技會開催

世界氷上올림픽大會를 目標로 今秋十一月에 行할 피겨어『代表選手詮衡競技會를 最後로하야日本스피드陣의 編成이 끗나면十二月에 代表選手全員을 東京으로招集하고約二週間合宿練習을하야 技術的硏究를 거듭한後『스피드』『피귀어』『아이스호케』의 送別競技會를 東京서 擧行한다음『스ㅣ키』 代表選手 一行보다 約一週일늦진十二月六日頃에 東京을떠나 途中奉天에서 一週間合宿練習을行하고 一月七日 奉天發西伯利亞經由 同十七日伯林到着 二月六日올림픽大會開幕까지의 十八日間은『칼미쉬』의 氣候其他氷質에 選手의『콘듸슌』을適合케하도록 最後의猛練習에 들어갈 豫定이라하며 올림픽大會終了後의 日割은 아즉 決定치 못하엿스나 聯盟으로서는一千九百三十六年度世界 選手權大會에 出場할 意向을 가지고開催地에 對하야 目下照會中이다

國際學生競技

第二日의成績

【電通부다페스트十六日發】國際學生陸上競技第二日은 十六日午後三時부터 開始된바 이날의 各國成績은 다음과갓다

▲四百米決勝 1보앗쎄(佛)四八秒九 2린나(墺)四九秒ㅣ 3롯스라(獨)四九秒二(日本은不出場)

▲高障碍決勝 1위게나(獨)一四秒七 2고앗구스(匈)一五秒〇 3村上(日)一五秒三 4原田(日)十五秒五 5노도부록(獨)一五秒六

▲百米決勝 1시ㅣ루(匈)一〇秒八 2鈴木(日)一〇秒八 3스카ㅣ루(英)一〇秒八 4喜스(英)一〇秒九 5론드손가(佛)一〇秒九、

▲走幅跳 1田島(日)七米五九 2루(獨)七米三九 3原田(日)七米三七 4 갈다이(匈) 七米二〇 5뿌로지구(波)七米〇五

▲千五百米決勝 1라브록(뉴질렌드)四分一秒〇 2 니구나스(匈)四分三秒八 3라도니(匈)四分五秒二 4田中(日)四分五秒八 5안지엘(西)四分六秒二

▲障碍繼走 1英國팀三分三二秒二 2獨逸팀三分三二秒二 3 체코슬로바키아팀 三分三三秒八 4日本팀三分三五秒六 5伊太利팀三分三六秒

日本팀의谷口、鈴木、矢澤三選手는二百米豫選에 모다入選되엿다

文理大學快勝

【大連十四日發電通】東京文理科大學對全滿洲陸上競技會는 十四日午後一時부터 大連運動場에서 擧行한바 六五點半對五八點半으로文理大軍이大勝한바 이날의一着記錄은 다음과갓다

◇千五百米奈良岡(文)四分二三秒六◇投槍吉住(滿)五五米二三◇棒高跳大川(文)三米八五◇百十米障碍米津(滿)一五秒六◇投圓盤松島(文)四〇米二一◇百米吉岡(文) 一〇秒四 ◇走幅跳張(滿)七米一五◇四百米三柳(文)五〇秒四◇投砲丸松島(文)一二米七三◇五千米常松(文)一六分二八秒八◇走高跳武內(滿)一米九〇◇四百米障碍山田(文)五六秒三◇八百米繼走滿洲一分三〇秒三

氷上올림픽大會에 滿洲女子選手參加

日本氷上競技聯盟에서는 일즉이 第四回冬期올림픽大會에 派遣할 『스피드』『아이스하키』兩代表選手(피겨어第一次候補)를 決定發表後 總監督으로會長久保田氏의渡歐도 確定되엿에 最近에評議員會를開催한結果 『아이스하키』의 『코ㅣ취』로 小西健一氏(早稻田大學出身)『스피드』『코ㅣ취』로는 靑木末弘氏(日齒出身)가 被選되여 近日中에 久保田會長의 指命에 依하야 正式決定을보게될터인바 今秋에行할『피귀어』代表選手及 指導者의 詮衡만 남어잇게되엿는데 滿洲로부터는 女子스피드代表로서詮衡된 瀨、梁瀨、木谷三孃의派遣을 調達이 순조케되다면 木谷辰己氏도 隨行員으로 同行케될모양이라한다

甲子園中等野球 吳中11 日新10

中等優勝野球大會 第四日 第二回戰의 日新商業對 吳港中學戰은 十七日 午後二時四十五分부터 阪神 甲子園球場에서 日新先攻으로 開戰되바 結局 十一對十으로 吳港中學勝

日新 2010410002 10
吳中 02230103A 11A

【備考】第三戰은 十八日 午後二時부터 愛知商業對 秋田商業이 對戰케 되엿다。

今日의運動

▲自轉車=大每主催 第五回日本自轉車大會 朝鮮豫選會午前九時부터 京城運動場에서

▲馬術=全日本學生對 全朝鮮軍의 馬術對抗競技大會 午後三時半부터 京城道騎馬隊馬場에서

▲水泳=京城水上聯盟主催 水上競技大會 午前九時부터 京城府營풀에서

▲野球=鐵道局內野球大會最終日 午前九時부터 鐵道球場에서

日曜講話

▲中央敎會 午前十一時 『上帝와同行』 金明性 先生
午後八時 『暗黑에서 出하야』 禹興泰 先生
▲南大門敎會 午前十一時『引導者의 資格』 金英珠 牧師
午後八時『未定』 韓相琦 氏
▲貞洞敎會 午前十一時『其督의目的』 李鎭亨 牧師
午後八時 『하나님의經綸』
▲尙洞敎會 午前十一時『勇敢한生活』 金仁湜 先生
午後八時 『題未定』 金鎭浩 牧師
▲覺皇寺 午前十一時 『發士의境界』 鄭一鎔 先生

신발견된 림질·매독을 속히 고치는제일 조흔시
(조선총독부출원허가제)

본사가 절대로 보증하는, 림질매독치료약은
제국대학의과대학명의
영미독불의과대학명의
에서최고최량약으로써찬양사용하며、또
內務大臣을會長으로하고、醫藥學界의 最高權威者十六名을 委員으로하야、慎重審議한後、그品位를定하야 本藥局方에收載하고그우에 이잇는治淋劑六種을主藥으로하야、何等의 副作用이업도록 配劑한許可濟의公認治淋劑이다

내무성위생시험소보증봉함

따라서 그약효의 절대함은 다년 림상실험의결과 의학계에서 저절적치적으로 추장됨박게도되엿스며『이이상가는 약은업다』고하 절대적신념을가지고 정제한것이다 그리고 약효에대하여서도 효한대에는 또돈을도로드릴것이니 별별치료를다하야 보아도효과업는환자는 하로밧삐이약으로전치하십시오

藥의有効無効는 小便을보면判定된다

림질환자는 여러가지료법에 미혹되야서는안된다。제일주의할것은오줌이다。보통우리가림질을입어내면、소변을컵에다비터보우 실낫가튼것이나 몬지가튼것이 떠다가러안저한다。즉 그것이 림사(淋絲)다。아무리 약을먹고 주사를하지라도、컵에오줌을비터보와 변을 보와림사(淋絲)가꼬저어지지안코면효력업는것이다。그림으로 실낫가튼림사(淋絲)가 떠러진약을 먹지안흐면 안된다。약이효력잇스면 림사(淋絲)도적어지고、동중도업서지며、고름도 잡히여전쾌 목적을달할수가잇다。

梅毒

本社創製의梅毒藥은政府定日本藥局方驅梅劑三種 皇漢梅毒藥數種을主藥으로하야副作用이絕對업는出許可濟公認驅梅劑로서

초기의감창, 가래톳의치료는물론, 제이기전신매독, 잠복매독, 유전매독, 매독성류마지스등도본제의내복으로, 곳배독작용(排毒作用)하며, 매독으로 일어나는 불쾌증과 국부와전신증상이 점점히방하저서치병의 목적을달할수잇스다。무서운 매독을 자손에게 유전치안토록, 하로라도빨리본사의구매제(驅梅劑)를복용하야고치시랑。

림변제(팔일분) 팔원
집약 두제(팔일분) 사원
매독변제(십칠일분) 팔원
약 두제(십칠일분) 륙원

電話及振替口座新設
電話本局 二三六二番
振替京城 二三一五六番
京城郵便局前 有田ドラッグ

채입제약임으로 다른약점에는 팔게하지안습니다
지의 有田도락구전매소에서 사십시요

有田도락구專賣所鮮滿所在地

京城 郵便本局前 有田도락구
黃金町四 有田도락구
龍山練兵町 有田도락구
平壤本局前 有田도락구
釜山幸町一 有田도락구
仁川宮町二 有田도락구
大田榮町一 有田도락구
群山驛前通 有田도락구
全州高砂町 有田도락구
光州本町三 有田도락구
木浦榮町二 有田도락구
大邱弓町 有田도락구
馬山京町三 有田도락구
鎭海水港 有田도락구
淸津本町 有田도락구
兼二浦本町 有田도락구
鎭南浦碑石里 有田도락구
海州南本町 有田도락구
新義州榮町 有田도락구
元山本町三 有田도락구
咸興本町二 有田도락구
羅南生駒町 有田도락구
安東縣四番三 有田도락구
奉天驛前 有田도락구
撫順東六條 有田도락구
開原新市街 有田도락구
四平街街盛路 有田도락구
新京東一條通 有田도락구
哈爾濱傳家甸 有田도락구
大連越後町 有田도락구

朝鮮發賣元 京城郵便局前 有田도락구

慘澹한全南旱災續報

風前燈火가튼! 四十萬災民의前途

總耕地의五分一이赤地化 七十七萬石減收豫想

【光州】旱魃＝전남지방의 한재는 날이갈을따라 그범위가 확대되여가며 그참상은 더욱 심각화하여 가고잇는바 풍작을예상하는 동남부일대를 제외하고 한발이 자심한서부일대의일부십이군(一府十二郡)의 미작(米作) 피해상황을 아직추상적이나마 도농무과의 조사한바에 근거하야 각군별로 나누어 소개하면 다음과가다한다

郡名	被害豫想率	被害豫想高	平年收穫高	減差
木浦	○、六	[illegible]石	[illegible]石	[illegible]石
光州	○、四	[illegible]	[illegible]	[illegible]
潭陽	○、五	[illegible]	[illegible]	[illegible]
谷城	○、四	[illegible]	[illegible]	[illegible]
求禮	○、三	[illegible]	[illegible]	[illegible]
和順	○、五	[illegible]	[illegible]	[illegible]
海南	○、五	[illegible]	[illegible]	[illegible]
靈岩	○、五	[illegible]	[illegible]	[illegible]
務安	○、五	[illegible]	[illegible]	[illegible]
羅州	○、六	[illegible]	[illegible]	[illegible]
咸平	○、六	[illegible]	[illegible]	[illegible]
靈光	○、五	[illegible]	[illegible]	[illegible]
長城	○、五	[illegible]	[illegible]	[illegible]
計	[illegible]	[illegible]	[illegible]	[illegible]

(註-被害豫想率은 全南道農務課의 調査에依함이요 爾餘計算은 記者가 適宜算出한것임)

이상의 수자로 미루어보면 전남지방풍작지 일부십이군을 통하야 평년작일백사십팔만칠천이백사십칠석의 약오할삼분에 해당한 칠십칠만구천여석의 감수로 수확추상고칠십일만칠천석보다 도로혀 오만여석이초과될을 발견할수잇다한다

그런데 이것을 전남 전체의 금년 농형에 비겨볼진대 동남지대칠팔군의 이상할 증수풍작을안중에 너허 따지어 이래최고 풍작긔록인 소화오년의 총수확고 이백 오십오만입천여석에서 전긔산출된 감수 수자칠십칠만 구천석을 공제하고보면 당년작인 이백이십오만팔천석보다 사십칠만사천여석의 감수이요 최고풍작인 소화사년도의일백팔십사만칠천여석보다도 오히려 오만삼천여석의 하위인 일백칠십팔만사천석밧게는 되지안는다고한다

그런데 금년한재의 상황은 소화사년도의그것과가티 전반에궁하야 균배되지안코 일국부에한하야 발생된것임으로 재해를무릅쓴 지방의정경은 수자적비교로서 론할바이안이라고한다

다음에피해가 격심한각군의작황(作況)과 이재민호수를들면 아래와가다

郡名	三分作以下 町步	罹災農家戶數 戶
光州	七八五	二、八六七
潭陽	一、五〇五	五、七七八
求禮	一、八九一	七、九二二
和順	六、九九九	二、八五八
靈岩	四、七六七	七、五三六
務安	九、五七五	一七、五六七
羅州	七、一八一	一五、六六三
咸平	八、一八二	一三、七一七
靈光	四、六九六	八、七九四
長城	二、六七五	七、三〇六
計	四一、九六〇	八二、八七八

이상의 수자로보면 삼분작이상은 고만두고라도 전남총수답면적이 십일만정보의 오분일에해당한소위 삼분작이하의 경작지는 적지화되셈이요 이것의경작인은 대부분세농들이라하니 이재민팔만이천여호 사십여만생령의운명은 실로풍전등화의세이라고한다.

平北老會開催 十六日부터一週間

【宣川】조선 예수교장로회재단법인 평북로회(平北老會)에서는 오는 십륙일 오후세시부터 차련관 례배당(禮拜堂)에서 평북로회 제사십팔회(第四十八回)대회를 개최하리라는데 평북각지교회에서 참석할 대표회원은 일백팔명이라는바 회긔는 오는 이십이일까지 일주일간이라하며 차련관 교회에서는 목하입제준비에 분망중이라한다

釋放留置의錯誤로 西宮署員의唐慌 徹夜하면서허둥지둥

【神戶】지난십사일 병고현하서궁시경찰서(西宮市警察署)에서는 밤이깁도록 국비밀리에 활동을 개시하고잇섯는데 이제그내용을 듯건대 지난사일명미촌(鳴尾村)에서 로동자 정긔홍(丁琪洪)과 김득진(金得珍)사이에 사소한일로 싸홈을시작하야 정긔홍이가 김득진을 구타한사실로 김의동 외몃사람이 합력하야 정에게치료일개월을요할중상을 준사실로서 궁서에서 즉시가해자전부를 검거취조한후 지난십사일에 신호검사국에 호송하엿는바 검사가 취조가끗난후 검사의명령으로서 방할정(丁)과 유치할사명을 호송하여가든 서원이잘못알고 치할전긔삼명을 석방하엿든바이 상위된것을 알게되서 궁서는 물론 현하각경찰서에까지 수배하야 비상경계선을 느리고 석방된자를 수사중이라는바 아즉것체포치못하엿다고한다

利原地方에는 夜盜虫害莫甚

【利原】리원군(利原郡)일대에는 야도충(夜盜虫)이 혹심하야 전작은 전멸상태에 잇는데 그를 방지할피책조차업서 소나비가내리기만 고대한다하며 단천북청(端川北靑)량군에도 태심하다한다

高麗體育會 一般役員改選

【開城】개성고려체육회에서는지난십오일 오후팔시반부터 동회사무실에서 제일회정긔총회를 개최하고 사업보고가 잇슨후역원개선이 잇섯다는데 씨명은 다음과갓다한다

▲會長 韓昌均 ▲副會長 金東郁 ▲總務 金秀吉 ▲書記 韓鍾景 ▲會計 徐德均 ▲競技部長 崔圭淳 ▲籠球部長 安基洙 ▲野球部長 梁東植 ▲庭球部長 孟元永 ▲蹴球部長 李俊相 ▲卓球部長 李順祐 ▲武道部長 金文圭 ▲保健體操部長 李聖在

年復年水害災地 金海郡下에또水亂

―二百十미리의大暴雨로― 長有面一帶慘禍演出

【金海】경남김해(金海)지방에는 지난구일부터 나리는비는 십일일아침까지 계속하야 이백십미리나 나리여 군내각지의 농작물피해도 만커니와 더욱이 동군장유면(長有面)은 산곡(山谷)인관계로 인명、가옥、농작물의 피해가 실로 수십년 이래처음보는 일로서 상세한 수자는 다음과갓다한다

◇人命被害＝死者 二名
◇家畜死傷＝農牛二頭
◇家屋損害＝流失三戶 全潰一戶 半潰八戶 床上浸水二八戶
◇其他建物被害＝流失二戶 全潰五戶 半潰九戶 床上浸水一四戶 床下浸水一二戶
◇船舶流失＝一隻 全破二隻 半破五隻
◇浸水面積＝一、四三五反
◇埋沒面積＝一七九反 流失一六反

現職巡査關聯된 詐欺事件의全貌 數日內로眞狀이判明

【釜山】요지음 부산경찰서에서 모사기사건의 범인을 체포취조하엿는바 해사긔사건에 현직순사가 중요한 련활을 하얏다고 범인이 공술함에따라 경찰당국이 비밀리에 관계자들을 호출하야 엄중취조중이라함은 긔보한바어니와 사건의 내용은 피해자는 부내곡정(谷町)에 사는 문재조(文在祚)(三〇)인데 그는일본내지대판(大阪)에 가서 음식점영업을 할랑으로 금년 오월경에 종래경영하던 리발업을폐지하고 또부외 하단에 논(畓)삼두락을 매각하야 일천여원의 자본을 준비하고 작부를 약백원의 전대금으로 상인을 고입하야노코 도항증명서를 어들양으로여러가지로 힘써보앗스나 되지안함으로 이웃에서 해월관이란 음식점을 경영하는 정성조(鄭星朝)(二七)에게 자긔의 사정을 이약이 하얏든바 정은 약 일년전에 부산경찰서 순사로 봉직 하다가 사직한 관계상 경찰서 내에 절친한 순사가 잇스니 운동하겟다 하고 그 운동비로 오월말경에 륙십오원 그후수차에 궁하야 칠십원 합 일백사십오원을 문으로 부터 수취 하얏다한다 그런대 그후 이 개월여를 경과하얏스나 도항증명서를 어더주지 안흠으로 문은 분개한 남어지 지난칠월말경 부산경찰서 모형사에게 그 내용을 말한바되여 금월이일오후십이시경 정성조를 부산경찰서에서 인치하야 취조하얏던바 의외에도 현직모순사에게 칠십여원의 현금을 주고 그외에이십여원은 차용징서를밧고 꾸어주엇다고 공술하얏슴으로 이로 대시하고 지난십일일오후륙시부터 동구시까지 경찰서장실에서 고교서장 목촌경무주임 암전순사주임등이 모이여서 문、정 모순사등을 취조하얏다는데그외에 부내모파출소 모순사도 참고인으로 심문을 하얏다한다 그런데 그시 정은 자긔의 공술이 틀림 업다고 버틔고 모순사는 그런일이 업다고 부인한 모양으로 경찰당국에서는 증거를 수집 기타 여러방면으로 조사하고 지난 십사일오전 십일시경 암전순사주임이 부산지방법원 검사국에 출두하야 협의하고 도라간것등을 보아 모순사는 수일내로 구속될것 갓다한다 이제 그 각 책임자의 말을 듯건대 다음과갓다

被害者 文在祚氏談 참 창피합니다 운동비로 수차 정성조에게 일백사십오원을 준것은 사실이외다 절대로 도항하도록 책임 지겟다기에 주엇지요 정의말이 모순사에게 사십여원 주엇다고 합듸다 운운

高橋署長談 아직 내용은 말할수업습니다 신중히 취조하야 공명정대하게처단하겟습니다 좌우간 수일내로 내용이 알게될것이올시다 운운

關聯된巡査를― 懲戒免職、收監

【釜山】긔보＝부산경찰서 현직순사의 사긔사건은 암전수사주임이 극비밀리에 취조하던바 지난십사일에 문제의 순사인부내 부평정이정목 경찰서 주둔등정부(齋藤正夫)를 징계면직을 시기는 동시곳 강제류치를 시겻다한다

地方運動競技

全朝鮮蹴球戰 白川青年會主催

【白川】백천청년회주최와 본보백천지국후원으로 래이십사일부터 이일간 당지백천호텔구장에서 제일회전 조선축구대회를개최할터이라는바 일반선수의만흔참가를 바란다하며 상세한규정은 다음과가다는데 조선유일의 온천지대인만큼 대성황을 예기한다고한다

一、時日 八月二十四、五二日間
一、場所 白川溫泉호텔球場
一、申請所 白川青年會
一、申請期 八月二十三日까지
一、參加金 一團參圓
一、賞品 優勝旗旅費參拾圓、外 副賞多數(汽車賃은 五割引의便宜가有함)
一、抽籤方法 本會가抽籤決定함

西朝鮮蹴球戰 優勝은安州軍

【博川】박천체육회주최와 본보박천지국후원의 제이회서조선축구대회는 예정과가티 지난십오일 오전십일시부터 박천그라운드에서 개막되바 본보박천지국장오윤찬(吳允贊)씨의 개회사와 작년우승컵반환식이 잇슨후 김건오(金健五)씨의 심판으로 경기는시작되엿는데 칠개단체참가와 오천여관중속에서 박수와 갈채소리는 끈칠사이업시 백열전을일우다가 다음과가튼 전적을남기고 오후여섯시반에 대성황리에원만히폐회하엿다한다

◇準決勝戰
○安州 五―○新安州×
○嶺美A 三―一博川A×
◇決勝戰
○安州 三―一嶺美A一
◇寫眞―西朝鮮蹴球大會出戰選手一同

第二回全朝鮮 個人庭球大會 開城軍이優勝

【長湍】장단청구구락부주최와본보장단지국후원의 제이회 전조선 개인정구대회는 예정과가티 지난십일일오전십시 동구락부코―트에서 대회장한상원(韓相元)씨의개회사로 팔십이명선수의입장식이 잇슨후 본보지국장의 대회경력과경기에대한 주의가잇섯나니 대회는 개막되엿는데 당일참가단체는 경성、개성、백천、포천 파주 련천 고랑포 구화장단역전등 사십일조로서 미증유의대성황을 일우고 최후결승에들어가서 경성대개성군의 백열전은 실로 흥미백퍼센―트를 도두엇섯는데 최후로경성백윤보조(白潤輔) 추산조(秋山組)의석패로 개성전흥철(全興喆) 장경순조(張慶淳組)가 우승하엿는데 당일의전적은 다음과갓다

◇準決勝
○開城李鼎完 金明相 四―三 京城[illegible] ×
○開城全興喆 張慶淳 四―三 京城秋山 白潤輔 ×
◇決勝戰
○開城全興喆 張慶淳 四―三 開城李鼎完 金明相 ×

全槐山籠球戰 留學生軍優勝

【槐山】괴산축구단주최 본보괴산지국후원으로 지난 십삼일 괴산공보교에서 전괴산(全槐山)대전류학생 롱구전(籠球戰)이 잇섯는데 결국 류학생군이 우승하얏다한다

西鮮蹴球大會 來卄三四兩日

【中和】중화체육회주최 본보지국후원으로 제삼회서선축구대회를 오는팔월이십사、오량일간개최키로되엿다는바 원근선수의다수참가하기를 바란다하며 대회규정은 다음과갓다고한다

一、時日 八月二十四、五兩日間
一、場所 中和運動場
一、賞品 優勝旗 副賞金二十圓
一、參加金 二圓

全仁川野球戰 來卄三、四兩日

【仁川】고려체육회주최、본보인천지국후원의 제이회 전인천연식야구대회는 오는이십삼、사양일간 축현소학교교정에서 개최하리라는데 참가금은 이원이라하며 오는이십이일까지 본보인천지국으로 신입하야주기를 바란다한다

全長湍蹴球戰 驛前軍이優勝

【長湍】경긔도장단(長湍)역전청년단주최인 전장단축구대회는 예정과가티 지난십륙일 오후한시경부터 진남공보교(津南公普校)운동장에서 성대히 개최되엿는데 제일회전부터 시작하야 최후결승전까지 백렬전을 연출하고결국장단역전군이 우승하고 원만히대회를 마치엇다한다

順安 教育講演의밤
▲時日 八月二十一日밤八時半
▲場所 義明學校講堂
◇主催 平原學友會
◇後援 朝鮮日報支局

新義州 全朝鮮全滿洲聯合럭비大會
▲時日 九月一日午前十時부터
▲場所 新義州(未定)
◇主催 朝鮮日報社新義州支局

中和 西朝鮮蹴球大會
▲時日 八月二十四、五兩日間
▲場所 中和運動場
◇主催 中和體育會
◇後援 朝鮮日報支局

仁川 全仁川軟式野球大會
▲時日 八月二十三、四兩日間
▲場所 栖峴小學校校庭
◇主催 高麗體育會
◇後援 朝鮮日報仁川支局

珍島 夏期洋裁縫講習會
▲時日 八月二十二日부터五日間
▲場所 珍島普通學校
◇主催 在東京珍島留學生
◇後援 朝鮮日報社珍島支局

高靈 第二回南朝鮮庭球大會
▲時日 八月二十四、五兩日間(雨天順延)
▲場所 高靈公立普通學校코―트
◇主催 高靈庭球俱樂部
◇後援 朝鮮外兩高靈支局

有名한 醫學博士 森田資孝先生推獎

머리가 몹시압흘때…………노―신
골치가 갈러지는것가치쑤실때…………노―신
간간히 번두머리를알을때…………노―신

頭痛이아니라도 머리가무겁고 흐릿할때
過度한讀書로睡眠이不足할때
술을過飲하야 그翌日氣分이
조치못한때
이노―신한봉만잡수시면
神出奇妙하게도나슬뿐만아니라
平時에服用하시드래도
머리가아주明快해집니다
이藥은全國賣藥商店에잇습니다
各處漢藥房에도무러보십시오

ノーシン 노―신

定價 四包入 二十錢 七包入 三十錢 十三包入 五十錢 二十八包入 一圓

發賣元 名古屋市東區京町二丁目 荒川長太郎合名會社 振替名古屋七五三番

農林省獎勵 地方最良 副業
京城營業所專屬募集
軍手의需要는廣汎한世界的日用消耗品으로 內地는勿論大量的輸出品에不拘하고製造者가적고軍手는 어느때라도不足하야 恒常活況을呈示하고잇는形便입니다
小資本으로도되며 製造는容易하야 家庭副業으로서가장適當한일이며 老幼男女를勿論하고손쉽게되며、副業으로서 專業으로하드라도 보다이라少年工으로 收入도有利합니다。製品의販賣와原料의配給은모든것을弊社가 引受하니部量不問하고아무不便도업시製造할수잇습니다 하로朝鮮全土에廣告하야京城營業所를設置하엿스니、이런好期에奮發申込하시면 詳細한案內書를進呈합니다
合資會社 豐國軍手京城營業所 京城府太平通二丁目 本店・大阪天滿橋筋一丁目

京城鐘路二丁目 時計修理完全 普信堂時計舖

三五年非常時의初夏를 무엇으로 마지하나? 江湖諸賢께告하나니 全世界가雄辯으로말하는 陸上의雄이며 交通界의王인 自動車를아러라 ◆現下趨勢에應하야 滿洲의 分校를 新設함 滿蒙을 꿈꾸는여러분은
男女學生募集 ◆第一實習場(裁判所前) ◆第二實習場(大漢門前) 市外各地
南大門自動車學校 改訂學則 要二錢送
校舍 京城府太平通二丁目三六七番地 電話本局八六七番 (振替京城二〇五六)

甦生된 第一劇場 近日中落成

海外四十七ケ國へ輸出・超國產名品
仁丹型体温計
外品不要의 理想實現 只今아조 全世界의 獨占的信用 酷暑時、特히 이一本을準備

平型五號一圓四十錢 棒狀十二號一圓七十五錢

生理的으로시원히되는夏季第一의滋養飲料―
不透明하며고구가잇는世界唯一한清凉飲料―
一本이사이다一瓶一打分이되는經濟飲料―
發賣元 京城 百貨店・食料品店

八月十六日부터 大都映畫超特作時代劇 原作脚色小西一平 監督大伴麟三 新興松山宗三郎 主演 鵜の旅 ... 久松玉城、伊丹勝治、清水勝一、吹雪二郎、大國保實、高山...

ユニバサル超特作發聲日本版 カールレエムレ特別提供 エッチ・ジー・ウエルス原作の怪奇小說より クロード・レーンズ氏主演 ダロリア・スチュアート共演 ウイリアム・ハリガン 透明人間 怪物を超越した怪人！現代化學が生んだ不可思議な透明人間列車の衝突！殺人復讐 彼こそは恐の華血の男であり姿の見えない人間だ！手に汗握る恐ろしさと面白さの連續

大都映畫超特作現代映畫 原作脚色—松波三平 監督—太田辰三 串差おでんの名コンビ 久間砂子作泣三郎の心久の生 高村榮一、甲賀計二 藤間林太郎、大河百百代 共演 若樣人生勉強

櫻井町 本局 大正館

八月十六日밤부터 特別大公開 大衆料金階上十五錢階下十錢均 土曜日曜祭祝日은晝夜二回開映 밤七時半 낫一時開映 映畫最大의基準篇!! 大正社超特作全發聲日本版 大巨篇 淑女와紳士

大都映畫社超大作 現代劇 (카추샤)復活 世界的文豪……톨스토이原作 主演……죤 메리 스타인 助演……자레스 … 監督……吉村操氏 主演……佐久間妙子 島田文郎氏

카추샤에처럼다、이이별을울지! 天下諸君子를感泣케한不朽不滅의大作의映畫化!! 오라! 고려! 마음을갓고깁흠을뿌리자…… 豫告＝빈가르의槍騎兵 朝鮮名劇 撒水車

麻浦桃花洞 電話 三一三 桃花劇場

祝朝鮮日報社新築落成記念

崇二洞
無名氏

有賀光豐

京城府壽松洞一〇六
崔應柱
電話長光化門一八七番

京城府本町二丁目
時計、蓄音機
貴金屬、一般
裝身具、一式
Ⓜ 村木時計店
電話本局 四四七七 四四二一
振替京城 三一三九七 〇七
本店、大阪市東區南久寶寺町二丁目

京城府岡崎町五
合資會社 京城護謨工業所

ツヅキ商會主
自轉車卸商 都筑康二
本店 京城南大門通り三丁目九四
電話本局 長四七三番 長三五七三番 長三五七四番
電報受信略號ケイゼウ、エフケー
大阪仕入部 大阪市港區南安治川通り一丁目十八番地
電話 西 五、一四三番
電報受信略號オオサカ、ニシエフケー

京城鍾路
漢陽タクシ
曹秉相

京城府青葉町二丁目一二五
眞鍮、砲金、銅
アルミニユーム鑄物
ゴム靴金型鑄造
其他諸鑄物一式
KO 高一權鑄作所
電話龍山七六番
電信略號(コ)又(고)

新義州府
朴龍甸

부인성약 益母草엑기스錠
醫學博士 朴昌薰先生監製
京城醫學專門學校教授 京城帝國大學醫學部講師
튼튼히 나어튼튼히 길읍시다 거강한자녀는 거강한모체로부터 건강한모체는이모초엑기스錠으로부터
益母草엑기스錠은 月經不順 帶下症, 諸子宮病의 徹底的治療와 産前産後의 養生에 國際的藥으로 確認된 古今唯一의 婦人聖藥입니다 또 男女를 不拘하고 神經衰弱 諸冷病 消化不良에 特效가 잇슴니다
主效 냉병, 경도부족, 석백대하증, 스테리, 혈기부족, 하초허랭, 수족한냉, 오줌소태, 안색창백, 산전산후제반악증, 격드시허리와아래압흔데, 상기와두통, 구역나는데, 토혈시드, 노결증, 남녀욕불구하고 신경쇠약제병에
月經不順 月經時에 下腹痛이 나며 全身이 노곤하며 成年이 되여도 月經이 업는 婦人 또는 月經時期가 一定치 안이한 婦人이 本劑를 服用하시면 卓效가 잇슴니다
産前産後姙娠中 에는 姙娠脚氣, 姙娠腎臟炎 等 諸病이 發生키 쉬움으로 益母草엑기스錠을 繼續服用하시면 母體를 健康케 하며 胎兒發育도 順調로됩니다 또 産後 本劑를 服用하면 血液이 잘나와 新鮮한 血液을 養하며 母體의 恢復이 速합니다
帶下症 과 子宮病 에 子宮內膜炎, 膣炎, 膣가다루, 淋毒性子宮病으로 因하야 下腹痛이 甚하고 帶下가 잇는 婦人은 本劑를 服用하시오
小瓶四十日分 一圓 中瓶二十日分 二圓卅日分五圓七十日分十圓 [illegible]
特約店募集
本舖 京城府公平洞八八 大盛堂藥房 振替京城七八九三·電光一三五六
代理店 株式會社 新井藥房 京城南大門通

京城府安國洞一五五番地
日本ペイント特約店
塗料各種 ゴム製品
朝鮮塗料洋行
電話光化門二六四九番
振替京城九四七〇番

京城府東大門市場
製菓卸商 韓三福製菓商店
主 韓三福
電話光化門九二七番
振替京城一三三七一番

京城府義州通二丁目
大成百貨店
電話本局三九八六番

京城南大門通四丁目六六番地
綢緞綿布雜貨散賣商
李彰夏商店
電話本局七一三番

京城府蓬萊町二二五
靴鞄原料及附屬品卸散賣商
東亞皮革商會
電話本局二九六六番

京城東大門市場
製菓卸商
成聖煥製菓商會
主 成聖煥
電話光化門二五一二番

京城府南大門四丁目七四
生果野菜食料雜貨卸小賣商
金潤濟
電話本局一八三二番

京城南大門市場內
蔬果、バナナ、生果、乾物
陸軍學校御用
各委託問屋
成林商會
電話本局三〇六〇番
主 盧得成

京城府鍾路四丁目一八〇番地
穀物貿易委託販賣
東昌精米所
主 金榮浩
電話光化門 二〇四一番

東大門市場內
泰昌商會
主 [illegible]

京城南大門市場內
[illegible]

東大門市場
海陸産物委託販賣
合資會社 金山澤商店
電話長光一三七五

京城東大門市場
金東在

京城東大門市場內
穀物委託販賣
金貞昌
電光一八三七番

京城府東大門市場
海陸物産委託販賣
昌榮商店
主 金敏洙

井邑

井邑郡永元面雲鶴里
羅宰均

井邑驛前
共和機械商會
主 趙東奎

井邑水城里
金鳳燮

井邑郡笠岩面蓮月里
柳東鉉

井州邑本町
柳井洋服店
主 柳甲振

井州邑本町
中央洋服店
主 朴甘泳

井邑郡古阜
殷竟厚

井州邑
對馬屋寫眞舘
主 宋壽元

井州邑本町
新興自轉車店
主 洪淳文
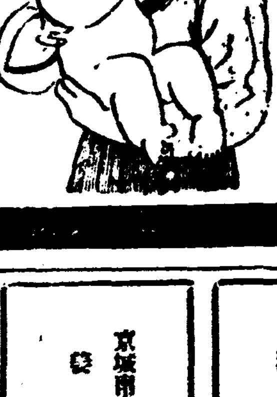
井州邑市基里
柳在城